

BAB II

PROFIL UMUM PERUSAHAAN

2.1 SEJARAH PERUSAHAAN



Gambar 2 1 Logo perusahaan

Berangkat dari sebuah Yayasan Sejahtera Semen Gresik. Yang didirikan guna mendukung induk perusahaan untuk memperlancar pengangkutan dan distribusi semen ke seluruh pelosok daerah pemasaran PT Semen Indonesia (Persero) Tbk. Pada tahun 1969 merupakan pijakan sukses pertama dengan adanya keberhasilan yang dicapai oleh Yayasan dalam mengelola manajemen dan mengembangkan usaha jasa transportasi dan distribusi semen.

Setelah dipandang perlu dan mampu menjalankan bisnisnya, Yayasan Sejahtera Semen Gresik bersama dengan D.A. Karim pada tanggal 13 Februari 1974 mendirikan PT. Varia Usaha sesuai akta pendirian 121 yang dibuat dihadapan Goesti Djohan, Notaris Surabaya

dan berdasarkan Keputusan Menteri Kehakiman Republik Indonesia Nomor : Y.A.5/323/11 tanggal 31 Agustus 1974 serta diumumkan dalam berita Negara Republik Indonesia Nomor 105. tambahan nomor 866/1974 tanggal 31 Desember 1974 . selanjutnya berdasarkan Surat Penyerahan Nomor : 839/PT.VU/S.P./8/74 tanggal 5 Agustus 1974. dimana D.A. Karim menyerahkan kepemilikan sahamnya kepada PT. Semen Gresik (Persero).

Keberhasilan PT Varia Usaha diraih secara bertahap dengan prinsip bersaing dan berprestasi demi kemajuan, terlihat jelas dengan ditandai oleh pengembangan usaha ke bidang-bidang usaha yang lain, baik secara langsung maupun tidak langsung berkaitan dengan produksi dan distribusi semen PT Varia Usaha yang semula hanya memiliki tiga bidang usaha yaitu jasa angkutan, perdagangan dan perindustrian dimana pada tahun 1977 menambah 1 bidang usaha yaitu bidang usaha pertambangan untuk memanfaatkan peluang bisnis yang masih terbuka disertai dengan peningkatan aset dan peningkatan kemampuan manajemennya

Sebagai upaya peningkatan sinergitas serta pengembangan usaha maka berdasarkan akta Nomor 70

tanggal 17 November 1981 dilakukan pengalihan kepemilikan saham dari Yayasan Sejahtera Semen Gresik kepada Koperasi Warga Semen Gresik dan tanggal 9 Juli 1986 Yayasan Dana Pensiun Karyawan PT Semen Gresik turut bergabung menjadi Pemegang Saham PT Varia Usaha dengan melakukan pembelian saham yang dikeluarkan oleh PT Varia Usaha untuk memperbesar modal guna meningkatkan daya saing perusahaan. Dengan memperhatikan kinerja PT Varia Usaha yang terus tumbuh dari tahun maka pada tahun 2016 PT Semen Indonesia (Persero) Tbk. Melakukan pembelian saham dari dana pensiun Semen Gresik untuk meningkatkan kinerja grup serta mendorong percepatan pertumbuhan PT Varia Usaha. Salah satu langkah besaryang dilakukan adalah transformasi perusahaan dari PT Varia Usaha menjadi PT Semen Logistik.

2.2 Visi, Misi, Budaya dan Koitmen Perusahaan

2.2.1 Visi Perusahaan

Menjadi Perusahaan Jasa Logistik & kedistributoran *building material* terpercaya, terkemuka dan terluas di Indonesia yang didukung Sistem Supply Chain Terintegrasi dan Berdaya Saing Tinggi.

2.2.2 Misi Perusahaan

1. Sustainable & Competitive Logistic Service Network

Mengembangkan jaringan bisnis jasa Logistik Building Material berskala nasional yang kompetitif dan berkelanjutan untuk meningkatkan nilai tambah bagi para pemegang saham

2. Effective & Reliable Infrastructure

Mengembangkan sistem rantai pasok handal yang didukung moda transportasi dan fasilitas logistik terkini serta teknologi informasi dan komunikasi mutakhir

3. Agile & Healthy Organization

Mengembangkan organisasi perusahaan di berbagai level korporasi yang agile dan adaptif terhadap perubahan lingkungan bisnis serta didukung sumberdaya financial yang sehat dan berkelanjutan

4. Integrity & Profesional Human Resources

Mengembangkan sumberdaya manusia yang profesional, berwawasan luas, dan berintegritas dalam bisnis jasa logistik

5. Supporting The Growth of Community & Environment

Berpartisipasi aktif dalam peningkatan kualitas lingkungan dan sosial masyarakat serta mendukung Sistem Logistik Nasional.

2.2.3 Budaya Perusahaan

Untuk mencapai Visi – Misi dan sasaran strategi perusahaan PT. Semen Indonesia Logistik menetapkan enam nilai perusahaan (Corporate Values) yang disebut sebagai landasan dalam beraktivitas yang dianut oleh seluruh karyawan PT. Semen Indonesia Logistik. Enam nilai perusahaan tersebut adalah

1. Komitmen

Komitmen adalah ketepatan memegang janji, memegang apa yang disampaikan serta melakukannya dan bertanggung jawab terhadap apa yang dilakukan

2. Kolaborasi

Kolaborasi adalah melakukan tindakan bersama untuk mencapai tujuan dengan membangkitkan dukungan, saling percaya, toleransi terhadap konflik, koordinatif,

3. Profesional

Profesional adalah bertanggung jawab, disiplin, berorientasi kemasa depan, inisiatif individu, optimis menghadapi tantangan dan kesempatan serta efektif & efisien

4. Pengembangan

Pengembangan adalah berkembang bersama pelanggan, karyawan, dan perbaikan terus menerus serta orientasi pertumbuhan bisnis perusahaan

5. Integritas

Integritas adalah penuh dedikasi, kejujuran dan bersikap sebenarnya, bertindak menurut etika, menjaga kehormatan dan nama baik serta menerapkan kebenaran

6. Inovasi

Inovasi adalah berani membuat perubahan, menghasilkan produk yang berbeda dan menghasilkan pemikiran yang baru

2.2.4 Komitmen Perusahaan

2.2.4.1 Kebijakan Perusahaan

Memenuhi kebutuhan konsumen dan mengutamakan mutu layanan stakeholder dengan

mematuhi peraturan yang berlaku

2.2.4.2 Kepuasan Pelanggan

Kepuasan pelanggan adalah tujuan dari kebijakan usaha yang dijalankan oleh PT. Semen Indonesia Logistik. Komitmen ini secara jelas telah digariskan dalam kebijakan mutu PT Semen Indonesia Logistik. Hal terpenting yang harus selalu kami jaga adalah :

Konsisten dengan customer dan supplier.
Berupaya mengembangkan pelayanan yang memuaskan pelanggan

2.3 Struktur Organisasi Perusahaan

Struktur Organisasi adalah suatu susunan dan hubungan antar tiap bagian serta posisi yang ada pada suatu organisasi atau perusahaan dalam menjalankan kegiatan operasional untuk mencapai tujuan yang diharapkan dan diinginkan. Pada gambar 2.1 merupakan struktur organisasi direktur utama, gambar 2.2 struktur organisasi departemen konstruksi,

STRUKTUR ORGANISASI LEVEL 1

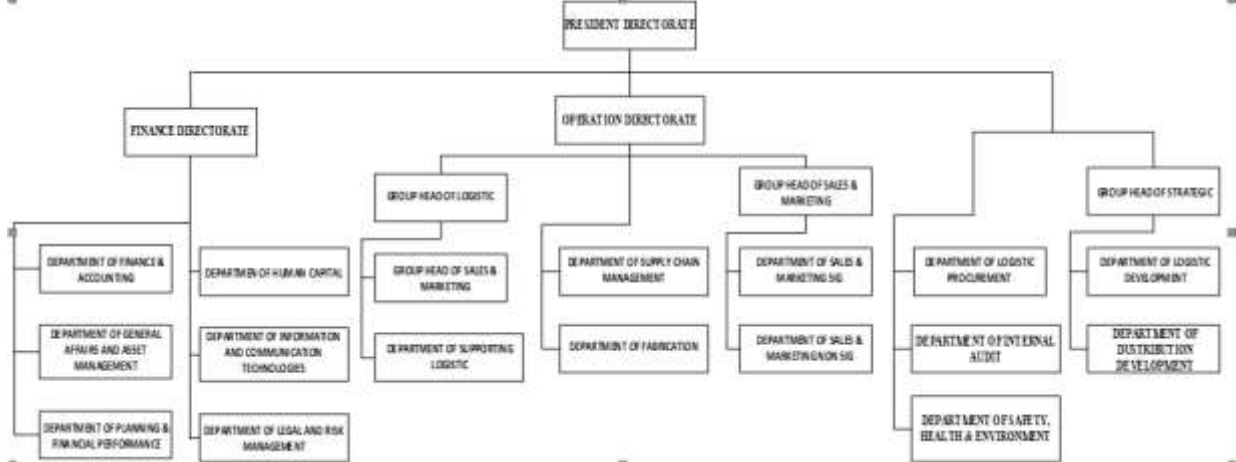

Gambar 2 2 Struktur Organisasi

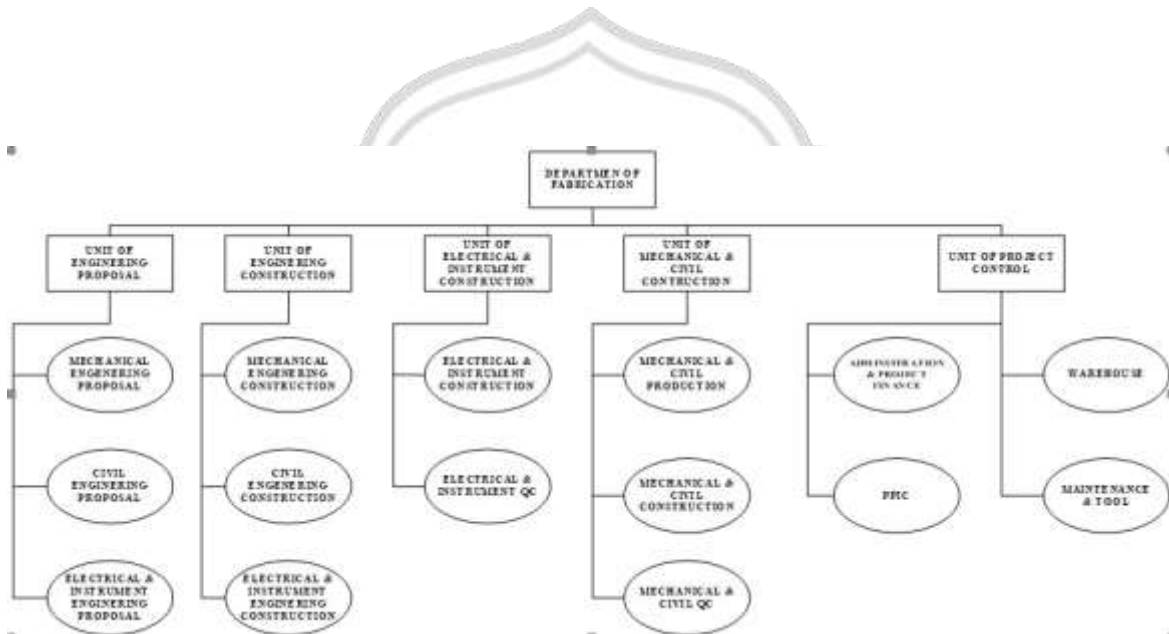

Gambar 2.3 Struktur Organisasi DEPCON

2.4 Anak usaha PT. Semen Indonesia Logistik

Dalam perkembangan perseroan mendirikan anak usaha yang terdiri dari :

1. PT. Semen Indonesia Distributor

PT. Semen Indonesia Distributor bergerak dibidang Distribution & Retail terdiri dari Building Material Business, Inbound Material Trading, Building Material Modern Retail yang tersebar di berbagai kota di Jawa Bali Nusra dan Luar Pulau. Perseroan memiliki 99,5% dari total saham di perusahaan ini dan sisanya dimiliki oleh Koperasi Karyawan Usaha Sejahtera Bersama PT Semen Indonesia Logistik

2. PT Varia Usaha Bahari

PT Varia Usaha Bahari bergerak di bidang Stevedoring Business, Port Service Business meliputi barang curah, kemasan dan barang-barang lainnya, Perseroan telah menanamkan saham 64% diperusahaan ini

3. PT Varia Usaha Dharma Segera

PT Varia Usaha Dharma Segera bergerak di bidang PLB Business, Forwarding Business, Perseroan telah menanamkan saham 48% dari total saham

yang ada diperusahaan ini.

4. PT Varia Usaha Lintas Segera

PT Varia Usaha Lintas Segera bergerak dibidang shipping Business yang meliputi Bulk Carrier & Cargo, Tongkang, Perseroan memiliki saham 60% di perusahaan ini.

5. Varia Usaha Fabrikasi

PT Varia Usaha Fabrikasi adalah nama dari PT Megah Sejahtera Bersama sejak 09 Agustus 2017, bergerak di bidang pengadaan jasa tenaga kerja & perdagangan barang umum. Didirikan oleh 1 lembaga penunjang antara lain (PT SID, PT VUDS dan PT VUBA).

2.5 Bidang Usaha Barang Industri (BUBI)

Pada saat saya melakukan Pengalaman Kerja Lapangan (PKL) di PT. Semen Indonesia Logistik ditempatkan di devisi barang industri dengan alamat workshop di Jl. Indro Gresik, dengan luas area 75 x 125 M², bergerak di bidang perdagangan barang- barang industri, jasa pemasangan, pemeliharaan listrik dan produk fabrikasi. Memiliki 3 (tiga) unit bisnis terdiri dari:

1. Perdagangan Barang Industri

Unit ini bergerak di bidang perdagangan barang barang industri, barang keagenan dan barang umum. Beberapa barang yang diageni oleh PT. Semen Indonesia Logistik adalah :

Bucket Elevator REXNORD, dari Rexnord Inc, USA Chain, Segmental Wheel, Sprocket, Bearing, Shaft, Apron Drag Conveyor, Link Master Tool

Rubber Belt Conveyor SEMPERTRANS, dari Semperit France Rubber Belt Grade M. Steel Cord Belt, Heat & Fire Resistance Belt, Belt Bucker, Splicing Kits

- Power Transmission FLENDER, dari Siemens Jerman Gear Reducer, Inching Drive, Coupling Fluid Coupling Gear Coupling, Flexible Coupling, Motor Gear. Low Voltage Motor

2. Perdagangan Listrik (Electrical & Insrument)

Unit ini adalah pemasok barang dan jasa pemasangan listrik dan instrument sudah mendapatkan kepercayaan dalam berbagai proyek kelistrikan dan instrumentasi di Indonesia

Kami memiliki surat ijin kelistrikan klasifikasi dimana dalam pelaksanaannya dapat mengerjakan instalasi listrik untuk kategori paling tinggi yaitu jaringan tegangan tinggi dan gardu induk. Dengan didukung peralatan yang lengkap.

3. Perdagangan Produk Fabrikasi (Mechanical & Civil Structure)

Unit ini adalah usaha produksi fabrikasi yang memiliki produk meliputi: Belt Conveyor System, Screw Conveyor, Bucket Elevator, Batching Plant, Coal Crusher, Cement Tanker & Bulk, Silo Cement, Storage Tank Sisel Structure, Pump House, Piping Instalation dan lain-lain

Untuk mendukung proses pekerjaan tersebut serta tersedianya alat alat produksi seperti Cutting Machine, Bending Machin, Rolling Machine, Lathe Machine, dengan kemampuan Produksi 200 Ton/Bulan untuk Plate Work dan 300 Ton/Bulan untuk Structure. Unit usaha ini telah meraih sertifikat ISO 9001:2008 yang menjadi bukti kualitas produk dan mutu layanan agar dapat menjamin kepuasan pelanggan. Implementasi K3 kami terapkan dalam kegiatan di area workshop dengan menggunakan SMK3 (Sistem Manajemen Keselamatan dan Kesehatan)

2.5.1 Flow of fabrication process

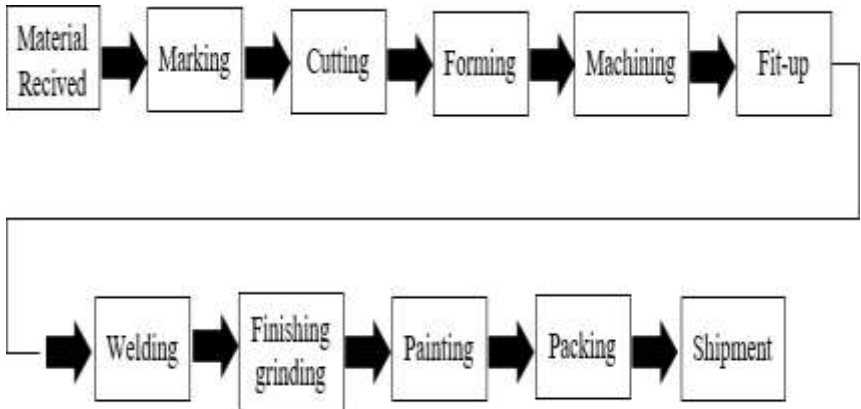

Gambar 2 4 Workflow Fabrication

- Material received : proses penerimaan material
- Marking : proses pengukuran dan pembentukan sketsa langsung pada material berdasarkan shop drawing yang telah dibuat
- Cutting : proses pemotongan menggunakan mesin CNC atau menggunakan mesin gergaji
- Forming : proses pembentukan
- Machining : proses pembentukan geram (chip)
- Fit-up : proses dimana manufaktur akan menyatel dan merakit material tersebut hingga menjadi bentuk jadi
- Welding : proses pengelasan material yang sudah dirakit

- Finishing grinding : proses meratakan material yang sudah diwelding
- Painting : proses pengecatan
- Packing : proses pengemasan untuk menjamin produk aman sampai ke tangan konsumen
- Shipment : proses pengapalan, dikirim keluar pulau melalui jalur laut



2.5.2 Mesin Pada Workshop

Mesin adalah alat mekanik atau elektrik yang mengirim atau mengubah energi untuk melakukan atau alat membantu mempermudah pekerjaan manusia pada PT Semen Indonesia Logistik terdapat berbagai mesin yang digunakan untuk mempermudah pekerjaan, dapat dilihat pada tabel 2.1

No	Nama mesin
1	CNC
2	Cutting
3	Bending
4	Hidrolik
6	Bor Besar
7	Bor Kecil
8	Gergaji
9	Plong
10	Roll Besar
11	Roll Kecil

Tabel 2 1 Mesin pada