

BAB I

GAMBARAN UMUM INSTANSI TEMPAT MAGANG

1.1 Profil dan Sejarah Singkat

PT Swadaya Graha merupakan perusahaan jasa yang didirikan oleh PT Semen Gresik (Persero), Tbk. Pada tanggal 11 november 1985 sesuai dengan akte notaris SuyatiSubadi, S.h., M.Kn.No. 155 tanggal 30 Juni 2010. Dalam rangka menyesuaikan dengan dinamika dunia usaha khususnya disektor konstruksi dan sesuai dengan tuntutan pasar agar dapat merespon dengan cepat perubahan - perubahan terserbut, maka PT Swadaya Graha juga melakukan perubahan dalam anggaran dasar dan aktivitas bisnisnya untuk tujuan-tujuan dengan kronologi dari tahun ketahun sebagai berikut:

- 1) Pada bulan Agustus 1988, bidang usahanya ditambah dengan jasa persewaan alat-alat berat dan konstruksi, setelah sebagai peralatan konstruksi milik PT Semen Gresik (Persero) diserahkan pengelolannya kepada PT Swadaya Graha.
- 2) Pada bulan Maret 1991, bidang usahanya ditambah lagi dengan fabrikasi baja yaitu usaha fabrikasi peralatan dan komponen industri.
- 3) Pada pertengahan tahun 1992, perusahaan ini mengembangkan usaha baru di bidang kontraktor mekanikal khususnya dalam pemasangan mesin- mesin pabrik atau instrument.
- 4) Kemudian pada tahun 1995, perusahaan ini mengambil alih usaha dibidang fabrikasi peralatan conveyer dari PT Varia Usaha (Semen

Gresik Group), yang mana produk-produknya sudah banyak dipakai disektor industri, pertambangan dan pembangkit tenaga listrik.

Sampai dengan saat ini PT Swadaya Graha telah tumbuh dan berkembang menjadi perusahaan jasa di bidang konstruksi dan fabrikasi. Selain itu, juga telah memiliki kemampuan yang dapat diandalkan dalam melaksanakan proyek terutama pembangunan pabrik. PT Swadaya Graha telah berhasil mendapatkan kepercayaan dari perusahaan – perusahaan asing dengan diberikannya order – order pekerjaan dari mereka kepada PT Swadaya Graha sehingga PT Swadaya Graha telah mengeksport produk-produknya pada banyak bagian dunia seperti electrostatic precipitator, fan casing, filter for project bechtel australia, fabric filter for project theis australia, fabrication dan assembly c-frame module for por maizuru project, japan dan lain-lain. Usaha ini telah didukung tidak hanya oleh empat divisi produksi yang terintegrasi sebagai fungsi-fungsi dalam mengakomodasi aktivitas-aktivitas perusahaan sebagai bisnis intinya yaitu:

- 1) Manufaktur baja.
- 2) Pengoperasian dan pemeliharaan alat berat.
- 3) Instalasi pipa.
- 4) Instrumentasi dan kelistrikan.
- 5) Instalasi dan Ereksi Mekanikal.
- 6) Pekerja Sipil

Akan tetapi juga oleh sumber daya manusia yang profesional dan kompeten sesuai bidangnya masing- masing serta manajemen yang efektif. Keempat divisi ini telah menghasilkan kemampuan yang baik dalam melaksanakan proyek-proyek yang rumit dan membawa perusahaan ini menjadi reliable partner in construction sesuai dengan visi PT Swadaya Graha untuk menjadi perusahaan konstruksi nasional terkemuka yang menjadi mitra terpercaya bagi industri-industri teknologi tinggi.

1.2 Visi, Misi, dan Tujuan

Visi

Menjadi perusahaan nasional dalam bidang konstruksi yang handal dan terpercaya serta mampu bersaing di pasar global.

Misi

Misi dari PT Swadaya Graha agar mencapai visi seperti yang diharapkan memiliki 3 misi sebagai berikut :

- a) Memberikan nilai tambah yang berkesinambungan bagi para pemangku kepentingan.

To provide added value continuously for stakeholders

- b) Menghasilkan produk di bidang konstruksi, industri peralatan pabrik yang sesuai dengan persyaratan pelanggan.

To deliver products in the field of construction, industrial plant equipment, as well as operator and maintenance of plant equipment in accordance with customer requirements.

c) Memiliki kompetensi organisasi yang berdaya saing tinggi dengan dukungan infrastruktur yang memadai, struktur keuangan yang sehat, teknologi informasi yang terkini, serta sumber daya manusia yang profesional.

To have highly competitive organizational competence supported by adequate infrastructure, well-financial structure the latest information technology, and professional human resource.

Tujuan

Sebagai sebuah perusahaan yang dinamis dalam merespon tuntutan pasar, maka PT Swadaya Graha memiliki fungsi-fungsi sebagai pusat aktivitas dalam merencanakan, melaksanakan, mengarahkan dan mengendalikan bisnisnya dalam fungsi masing-masing baik sebagai fungsi struktural maupun fungsional

1.3 Lokasi Instansi Magang

Lokasi Perusahaan/Instansi tempat magang Mahasiswa yaitu PT. Swadaya Graha yang merupakan perusahaan dibidang jasa Konstruksi dan Fabrikasi yang berlokasi di

Jl. R.A. Kartini No. 25 Gresik 61122 Jawa Timur, Indonesia

TELP : (031) 3984477, 3985533

Fax : (031) 3982253

Email : contact@swadayagraha.com

URL: <mailto:http://www.swadayagraha.com>

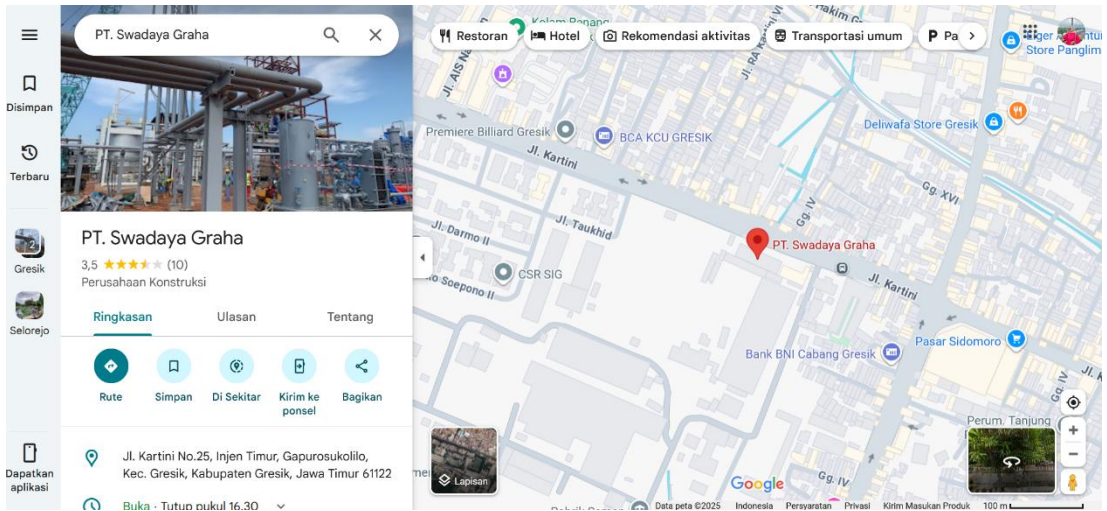

Gambar 1. 1 Lokasi Denah PT. Swadaya Graha

1.4 Struktur Organisasi

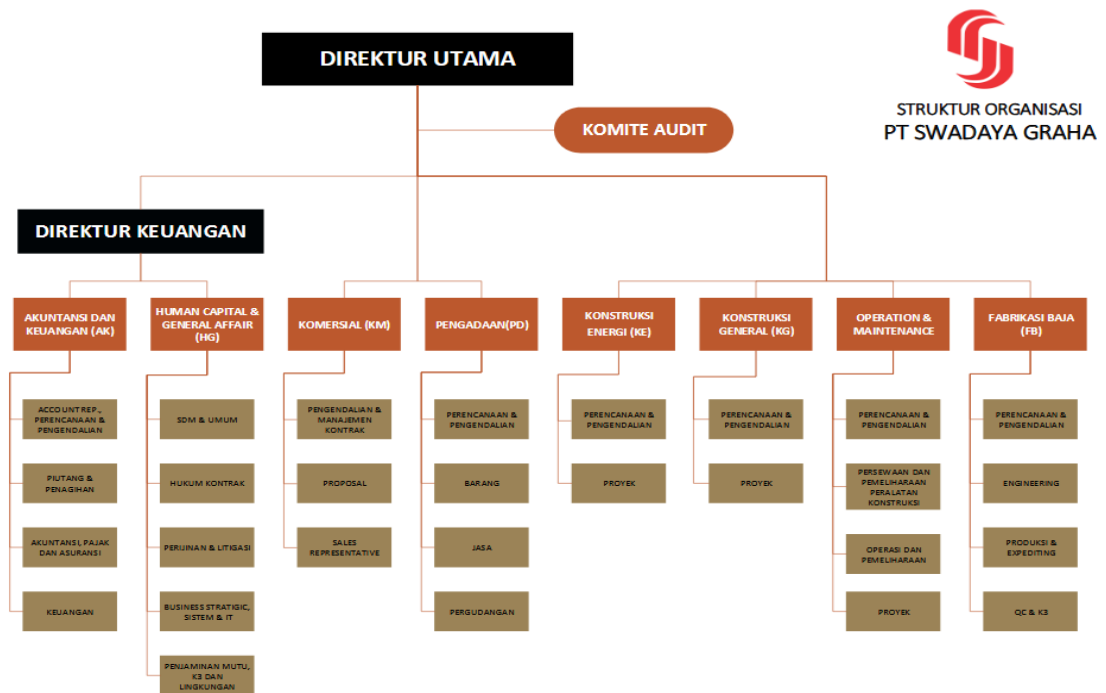

Gambar 1. 2 Struktur Organisasi PT. Swadaya Graha

1.5 Penjelasan Tugas dan Fungsi yang tertera dalam struktur organisasi

1) Divisi Akuntansi dan Keuangan

Bertanggung jawab dalam melakukan pengamatan kerja atas suatu aktivitas keuangan yang sedang terjadi di PT Swadaya Graha dan juga pastinya bertanggung jawab untuk melakukan perencanaan (planning) keuangan dan pencatatan semua transaksi yang terdapat di PT Swadaya Graha.

2) Divisi SDM

Hukum, dan sistem bertanggung jawab mengelola sumber daya manusia di perusahaan, mulai dari tugas perencanaan yang sering disebut perencanaan SDM, rekrutmen sering disebut rekrutmen dan seleksi, pengembangan sering disebut pelatihan dan pengembangan, manajemen, gaji sering disebut kompensasi dan benefit dan menumbuhkan hubungan kerja yang sering disebut sebagai hubungan industrial.

3) Divisi Pemasaran/Komersial

Bertanggung jawab dalam menghasilkan pemasukan bagi perusahaan. Semakin besar pemasukan yang berhasil dicapai, maka perusahaan akan makin berkembang. Dan demikian pula sebaliknya. Meski demikian, bidang marketing ini tidak bisa berdiri sendiri dalam sebuah perusahaan. Setiap aktivitas yang dilakukan divisi ini, memiliki hubungan dan keterkaitan dengan setiap bagian dalam perusahaan. Seperti bagian produksi, sumber daya manusia, riset dan pengembangan dana terlebih dengan bagian keuangan.

4) Divisi Pengadaan

Bertanggung jawab dalam membeli dan menerima barang dan jasa. Proses ini dimulai dari persiapan barang atau jasa apa yang ingin dibeli hingga persetujuan untuk melakukan pembayaran kepada ketiga. Tujuan utama bagian procurement sendiri dalam suatu perusahaan adalah bagaimana cara mereka mendapatkan barang atau jasa yang diperlukan perusahaan dengan harga, layanan purna jual, kualitas, kuantitas terbaik yang sesuai dengan kebutuhan perusahaan/ organisasi. Perusahaan / organisasi sangat menekankan pentingnya kejujuran dan keadilan dalam proses pengadaan ini (terutama pada saat tender / lelang pemilihan supplier), karena jika dilakukan secara asal - asalan dan tidak tepat dapat mengakibatkan besarnya pemborosan anggaran perusahaan hingga terjerat masalah hukum.

5) Divisi Kontruksi

Divisi ini menawarkan layanan konstruksi sipil yang terintegrasi, seperti gedung bertingkat dan pekerjaan sipil umum lainnya (misalnya struktur beton, jalan, drainase, dll.) didukung oleh tim proyek profesional, sistem manajemen proyek yang canggih, dan metode pelaksanaan proyek berteknologi tinggi.

6) Divisi Operation & Mintenance

Divisi ini mengelola alat-alat yang berhubungan dengan proses produksi seperti pengoperasian mesin

7) Divisi Fabrikasi Baja

Divisi ini berfokus pada tiga bidang: pemesinan pelat, baja struktural, dan peralatan konveyor/penanganan. Divisi ini dapat menangani

semuanya, mulai dari desain awal hingga manufaktur tangki, peralatan konveyor, dan peralatan penanganan. Kami memiliki bengkel fabrikasi yang luas, sekitar 50.000 m², dengan area tertutup dan terbuka, dengan kapasitas rata-rata lebih dari 1.000 ton/bulan.