

BAB 3

HASIL KEGIATAN PKL RUMAH SAKIT

3.1 Tinjauan Umum Rumah Sakit

1. Sejarah dan Perkembangan

Berawal sebuah Pos Kesehatan Bencan Banjir di Lamongan berkembang menjadi Balai Kesehatan Islam (BAKIS) / PKU Muhammadiyah Daerah Lamongan yang didirikan pada tanggal 3 Agustus 1968 dengan menyewa bangunan di Jalan K.H. Ahmad Dahlan No. 7 Lamongan sampai dengan tahun 1978. Selanjutnya dengan kegigihan usaha dari para pendiri dan pengurusnya (Pimpinan Daerah Muhammadiyah Lamongan), mendapat hibah dari Bapak H. Usman Dimiyati (pemilik lahan dan bangunan yang disewa), sehingga fungsi pelayanan pengobatan ditingkatkan menjadi Rumah Sakit Bersalin dengan kuota 6 (enam) bed pasien.

Sejalan dengan perkembangannya, saat ini Rumah Sakit Muhammadiyah Lamongan (RSML) menempati gedung baru di lahan seluas 22.096 m² di Jalan Jaksa Agung Suprpto No 76 Lamongan 62215. Peletakan batu pertama pembangunannya dilaksanakan oleh Gubernur Jawa Timur Bapak Basofi Sodirman pada tanggal 17 Oktober 1994 dan peresmian dilaksanakan oleh Bapak Menko Kesra Azwar Anas pada tanggal 5 Juli 1997. Dengan fasilitas medis yang lebih modern dalam lingkungan nan rindang dan bernuansa Islami, dengan terus berupaya mewujudkan visi, misi, slogan dan nilai dasar Rumah Sakit , perkembangan Rumah sakit semakin Berjaya.

Pada saat ini, Rumah Sakit Muhammadiyah Lamongan telah berkembang menjadi Rumah Sakit Tipe B dan telah memenuhi Standar Akreditasi dengan predikat PARIPURNA. Pencapaian Rumah Sakit menjadi Tipe B diperoleh pada tahun 23 Oktober 2013, dan penghargaan Akreditasi RS diperoleh pada tahun 2014 dan pada tahun 2017 dengan predikat Lulus Paripurna. Penghargaan Akreditasi RS ini merupakan

wujud dari upaya Rumah Sakit dalam menjaga mutu dan keselamatan pasien. Pada tanggal 14 Februari 2023, Rumah Sakit Muhammadiyah Lamongan juga mendapatkan sertifikat SIRSMA oleh MPKU PP Muhammadiyah karena keteguhannya dalam menerapkan nilai-nilai kemuhammadiyahannya di lingkungan Rumah Sakit.

Perkembangan yang signifikan serta tantangan yang terus diberikan ini maka diperlukan upaya-upaya yang lebih komprehensif agar bisa dipertahankan dan mampu menjawab tantangan tersebut. Jumlah tempat tidur yang disediakan Rumah Sakit Muhammadiyah Lamongan saat ini sebanyak 248, dan akan terus dikembangkan agar dapat memenuhi kebutuhan kesehatan dari masyarakat. Bagi Rumah Sakit Muhammadiyah Lamongan tantangan di atas membulatkan tekad bagi manajemen untuk menjadikan Rumah Sakit Muhammadiyah Lamongan sebagai rumah sakit yang maju, mandiri dan berdaya saing tinggi, sehingga mewujudkan *Center of Excellent* dapat tercapai.

2. Visi dan Misi

1.1. Visi

“Menjadi Rumah Sakit yang unggul, mandiri dan berdaya saing tinggi, berbasis Penolong Kesengsaraan Umum, sebagai perwujudan dari iman dan ibadah kepada Allah SWT.”

1.2. Misi

- Memberikan pelayanan kesehatan yang islami, profesional dan bermutu disertai dakwah Amar Ma'ruf Nahi Munkar.
- Mengembangkan Sumber Daya Insani yang berkarakter Islami, berwawasan Muhammadiyah, dan profesional melalui pendidikan, pelatihan dan penelitian yang berkelanjutan.

3. Profil Rumah Sakit

Layanan unggulan yang dimiliki Rumah Sakit Muhammadiyah Lamongan, diantaranya:

- Layanan antar obat , bekerja sama dengan CAK ED Lamongan guna membantu pasien agar tidak menunggu terlalu lama di rumah sakit.
- Layanan *One Day Surgery* (ODS). Merupakan fasilitas tindakan di kamar operasi yang dapat digunakan untuk khusus tertentu agar pasien tidak perlu menginap di Rumah Sakit Muhammadiyah Lamongan.

. Ruangan rawat inap yang ada di Rumah Sakit Muhammadiyah Lamongan

1. Multazam
2. Marwah
3. Mentari
4. Mentari Pagi
5. Roudhoh
6. Zamzam
7. IPI
8. NICU
9. Kamar Operasi
10. Shofa

Fasilitas Penunjang medis:

1. Instalasi Farmasi

Gambar 4. 1 Struktur Organisasi Rumah Sakit Muhammadiyah Lamongan

2. EEG

3. Endoskopi.

4. T.

Gambar 3.1 Struktur Organisasi Instalasi Farmasi Rumah Sakit Muhammadiyah Lamongan

Struktur Organisasi Rumah Sakit dan

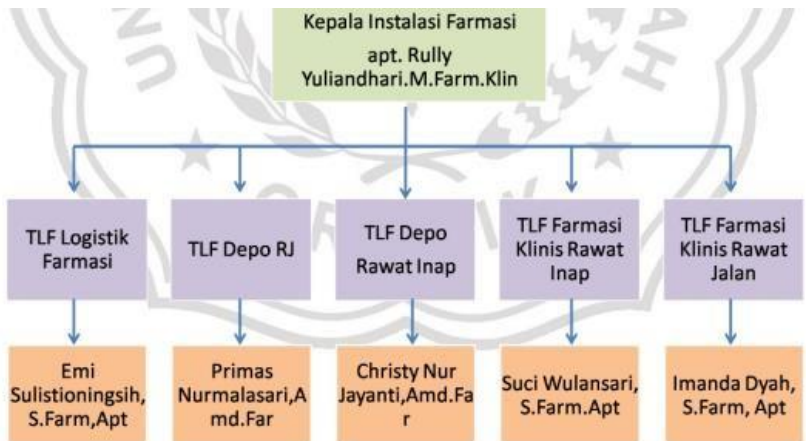
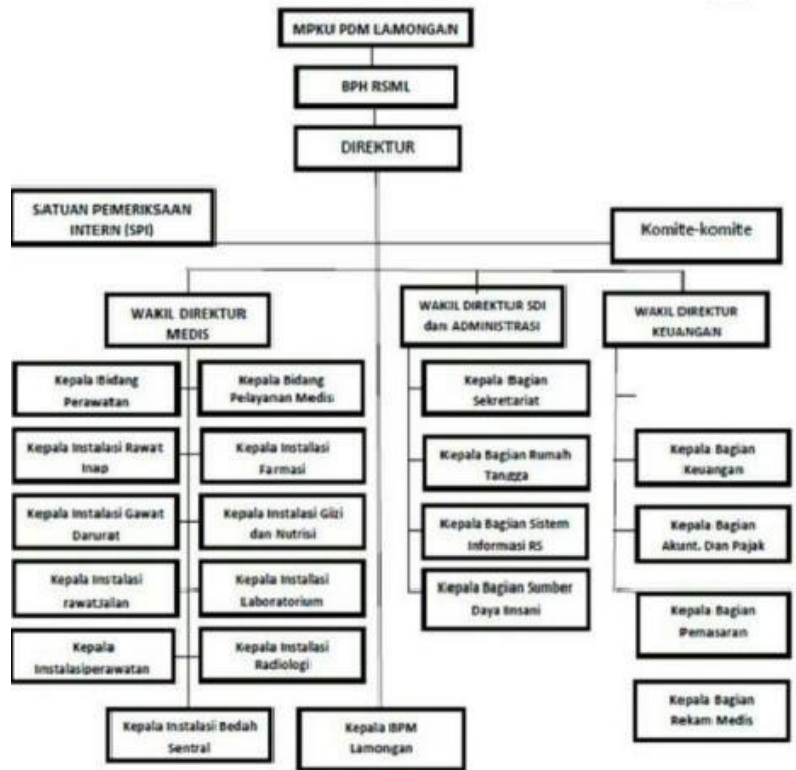

◆ Uraian Tugas Masing-Masing Kepala Unit

A) KEPALA INSTALASI FARMASI

1. Memimpin dan mempertanggung jawabkan kepada Direktur Medis menyangkup semua kegiatan kefarmasian di Instalasi Farmasi.
2. Mengevaluasi dan Memantau pelayanan di Instalasi Farmasi yang berada dibawah naungannya.
3. Menyusun laporan kegiatan di Instalasi Farmasi secara berkala.
4. Memimpin dan membina kegiatan kefarmasian yang berada dibawah naungannya.
5. Membina karyawan dibawah tanggung jawabnya supaya menjadi Sumber Daya Insani yang dapat di pertanggungjawabkan.
6. Bekerjasama dengan unit kerja lain dalam rangka penyelenggaraan pelayanan kefarmasian.
7. Bersama tim pengadaan lainnya mengadakan koordinasi perencanaan dan pengadaan di luar prosedur rutin.
8. Melakukan tugas-tugas lain atas perintah direktur medis.

B) KEPALA UNIT DEPO FARMASI RAWAT JALAN

Bertugas memimpin, mengkoordinir, dan mengelola kegiatan pelayanan Depo Farmasi (pelayanan resep pasien rawat jalan, IGD, dan IPI):

1. Membuat laporan pelayanan depo farmasi rawat jalan.
2. Membuat evaluasi kinerja tenaga depo farmasi.
3. Mempertanggungjawabkan ketertiban, keamanan, dan kebersihan di instalasi farmasi.
4. Menjaga kelengkapan dan keakuratan seluruh data instalasi farmasi.
5. Bertanggung jawab mengumpulkan dan mengelola data:
 - Jenis dan jumlah perbekalan farmasi yang tersedia dan digunakan.
 - Jenis dan jumlah perbekalan farmasi yang rusak / kadaluwarsa atau hilang.
 - Kesalahan dalam penyerahan perbekalan farmasi.
 - Jumlah pasien yang dilayani dan macam macam obat yang dikeluarkan.
6. Melaksanakan tugas-tugas lain atas perintah Ka. Instalasi Farmasi.
7. Melakukan analisa sederhana tenaga farmasi klinis rawat inap
8. Mempertanggungjawabkan ketertiban, keamanan, dan kebersihan di instalasi farmasi
9. Menjaga kelengkapan dan keakuratan seluruh data instalasi farmasi
10. Bertanggung jawab mengelola data:
 - a. Jenis dan jumlah perbekalan farmasi yang rusak/kadaluwarsa atau hilang
 - b. Kesalahan dalam penyerahan perbekalan farmasi
 - c. Jumlah dan jenis informasi dan edukasi yang

diberikan

- d. Efek samping obat dan interaksi obat
- e. Macam penyakit dan pengobatannya
- f. Penggunaan obat tertentu

11. Melaksanakan tugas-tugas lain atas perintah Ka. Instalasi Farmasi

F) KEPALA UNIT STERILISASI SENTRAL

1. Memimpin, mengkoordinir, dan mengelola kegiatan sterilisasi instrumen dan linen dirumah sakit.
2. Membuat laporan kegiatan sterilisasi secara berkala.
3. Membuat evaluasi kinerja tenaga sterilisasi.
4. Melakukan koordinasi dengan seluruh ruangan yang terlibat dalam kegiatan sterilisasi.
5. Mempertanggungjawabkan ketertiban, keamanan, dan kebersihan di instalasi farmasi.
6. Menjaga kelengkapan dan keakuratan seluruh data instalasi farmasi.
7. Melaksanakan tugas-tugas lain atas perintah Ka. Instalasi Farmasi.

G) KEPALA UNIT LOGISTIK FARMASI

1. Memimpin, mengkoordinir, dan mengelola logistik farmasi (pengadaan, penenerimaan, penyimpanan, dan distribusi obat-obatan dan material kesehatan) di instalasi farmasi.
2. Bersama kepala instalasi farmasi menyusun jumlah dan jenis obat-obatan yang dibutuhkan secara berkala.
3. Membuat laporan kegiatan logistik farmasi.
4. Menyusun tugas shift.
5. Mempertanggungjawabkan keterlibatan, keamanan, dan kebersihan di logistik farmasi.
6. Menjaga kelengkapan dan keakuratan seluruh data instalasi farmasi.

7. Memastikan kelengkapan dan kebenaran data master barang Formularium Elektronik RSML.
8. Bertanggungjawab mengumpulkan dan mengelola data:
 - a. Jenis dan jumlah perbekalan farmasi yang tersedia dan digunakan.
 - b. Jenis dan jumlah perbekalan farmasi yang direncanakan dan diadakan di luar prosedur rutin.
 - c. Jenis dan jumlah perbekalan farmasi yang diterima, yang tidak sesuai spesifikasinya.
 - d. Jenis dan jumlah perbekalan farmasi yang rusak/hilang.
 - e. Jenis dan jumlah sediaan obat yang diproduksi.
 - f. Mutasi stok obat dan alkes ruang perawatan ke logistik farmasi maupun penambahan stok.
9. Melaksanakan tugas-tugas lain atas perintah Ka. Instalasi Farmasi

5. Akreditasi

Pada saat ini, Rumah Sakit Muhammadiyah Lamongan telah berkembang menjadi Rumah Sakit Tipe B dan telah memenuhi Standar Akreditasi dengan predikat PARIPURNA. Pencapaian Rumah Sakit menjadi Tipe B diperoleh pada tahun 23 Oktober 2013, dan penghargaan Akreditasi RS diperoleh pada tahun 2014 dan pada tahun 2017 dengan predikat Lulus Paripurna. Penghargaan Akreditasi RS ini merupakan wujud dari upaya Rumah Sakit dalam menjaga mutu dan keselamatan pasien. Pada tanggal 14 Februari 2023, Rumah Sakit Muhammadiyah Lamongan juga mendapatkan sertifikat SIRSMA oleh MPKU PP Muhammadiyah karena keteguhannya dalam menerapkan nilai-nilai kemuhammadiyahannya di lingkungan Rumah Sakit.

3.2 Hasil Kegiatan PKL

3.2.1 Logbook PKL

TABEL 3.1

Rekap Logbook kegiatan PKL di Rumah Sakit Muhammadiyah Lamongan

| No | Kegiatan | Tanggal Logbook | Minggu ke |
|----|---|------------------|-----------|
| 1 | Pembekalan PKL oleh Kepala Instalasi Farmasi RS Lokasi: Kepala Instalasi Farmasi | 28 Februari 2023 | 1 |
| 2 | Melakukan UDD Oral Lokasi: Farmasi klinis rawat inap | 1 Maret 2023 | 1 |
| 3 | Memahami fasilitas layanan antar obat Lokasi: Depo Farmasi rawat jalan | 3 Maret 2023 | 1 |
| 4 | Pengecekan pasien baru masuk Lokasi: Farmasi klinis rawat inap | 4 Maret 2023 | 1 |
| 5 | Menyiapkan perencanaan obat IBS Lokasi: Depo farmasi rawat inap | 5 Maret 2023 | 2 |
| 6 | Mengetahui alur pelayanan di depo 2 Lokasi: Depo farmasi rawat inap 2 | 6 Maret 2023 | 2 |
| 7 | Melakukan pelayanan resep "ucs" Lokasi: Depo farmasi rawat inap 2 | 8 Maret 2023 | 2 |
| 8 | Melakukan rekonsiliasi obat Lokasi: Farmasi klinis rawat inap | 10 Maret 2023 | 3 |
| 9 | Mendokumentasikan pembelian pasien di LDOP Lokasi: Farmasi klinis rawat inap | 11 Maret 2023 | 3 |
| 10 | Mengetahui obat <i>High alert</i> Lokasi: Depo IGD | 12 Maret 2023 | 3 |
| 11 | Memahami alu Tim Rujuk Jemput Lokasi: Depo Farmasi IGD | 12 Maret 2023 | 3 |
| 12 | Mempelajari proses perencanaan obat Lokasi: Logistik farmasi | 13 Maret 2023 | 3 |
| 13 | Memahami alur dan cara pemesanan obat Narkotika, Psikotropika dan precursor | 14 Maret 2023 | 3 |

| | | | |
|----|--|---------------|---|
| | Lokasi: Logistik farmasi | | |
| 14 | Memahami alur penerimaan barang Lokasi: Logistik farmasi | 15 Maret 2023 | 3 |
| 15 | Mempelajari penyimpanan obat pada kulkas Lokasi : Depo farmasi rawat jalan | 16 Maret 2023 | 3 |
| 16 | Mempelajari penyimpanan perbekalan farmasi Lokasi: Depo farmasi rawat jalan | 17 Maret 2023 | 3 |
| 17 | Melakukan pelayanan obat di depo IGD Lokasi: Depo IGD | 20 Maret 2023 | 4 |
| 18 | Mempelajari alur penerimaan linen di CSSD Lokasi: CSSD | 21 Maret 2023 | 4 |
| 19 | Mempelajari cara pencucian alat Lokasi: CSSD | 22 Maret 2023 | 4 |
| 20 | Pengenalan macam- macam indicator steril Lokasi: CSSD | 23 Maret 2023 | 4 |
| 21 | Memahami ruang penyimpanan linen Lokasi: CSSD | 24 Maret 2023 | 4 |
| 22 | Reparasi LAF Lokasi: Unit Repacking | 25 Maret 2023 | 4 |
| 23 | Membuat levisa repacking Lokasi: Unit Repacking | 26 Maret 2023 | 4 |
| 24 | Memahami ruangan di produksi steril | 27 Maret 2023 | 4 |



3.2.2 Tugas Khusus PKL

3.2.2.1 Tugas Khusus Pembimbing Lapangan

| | | | | | | | | | | | | |
|---|-------------------|---------|------------|--------|----------------------|---|---|-----|----|---------|---------|----|
| 1 | Ny Tasiyu | 2210888 | Peny Dalam | Rusdi | DM Type 2 | Glimepirid 2 mg | 1x1 | 30 | 30 | 50,400 | 50,400 | |
| | | | | | Osteomyelitis | Metformin 500 mg | 2x1 | 60 | 60 | | | |
| 2 | Ny Kholifah | 2210525 | Peny Dalam | Fajar | Hepatitis B Kronis | CR (DMZ 1cap, Domperidone 1 tab, Amitriptilin 5 mg) | 2x1 | 30 | 30 | 81,840 | 59,040 | |
| | | | | | Dyspepsia | Acitral | 2x1 | 15 | 30 | | | |
| 3 | Tn Sumardji | 2210946 | Paru | Alfian | PPOM | Symbicort inhaler | 1x2 puff | 1 | 1 | 195,360 | 195,360 | |
| | | | | | | Salbutamol 4 mg | 3x1 | 30 | 30 | | | |
| | | | | | | Simucil 200 mg | 3x1 | 15 | 15 | | | |
| 4 | Tn Kastaman | 2210579 | Paru | Alfian | PPOM | Symbicort inhaler | 2x1 puff | 1 | 1 | 213,360 | 213,360 | |
| | | | | | | Simucil 200 mg | 3x1 | 30 | 30 | | | |
| 5 | Ny Kastonah | 2210607 | Peny Dalam | Rusdi | DM Type 2 | Stamoten 5 mg | 1x2 | 60 | 60 | 661,440 | 636,300 | |
| | | | | | | Sansulin | 1x16iu | 2 | 2 | | | |
| | | | | | | Candesartan 8 mg | 1x2 | 60 | 60 | | | |
| | | | | | Hypertensi essensial | Glimepirid 3 mg | 2x1 | 60 | 60 | | | |
| | | | | | | Na Diklofenak 50 mg | 2x1 | 30 | 20 | | | |
| CR (Amitrip 10mg, Dompe 10mg, DMZ 20mg) | 2x1 | 30 | 15 | | | | | | | | | |
| 6 | Ny Mufarohah | 2210687 | Peny Dalam | Fajar | Hypertiroid | Thyrozol 10 mg | 2x1 | 60 | 60 | 105,600 | 105,600 | |
| | | | | | | Propanolol 10 mg | 2x1 | 60 | 60 | | | |
| 7 | Ny Sri Munjayanah | 2210360 | Peny Dalam | Fajar | DM Type 2 | Glimepirid 4 mg | 2x1 | 60 | 60 | 503,840 | 503,840 | |
| | | | | | | Polineuropathy | Metformin 500 mg | 3x1 | 90 | | | 90 |
| | | | | | | HHD with heart failure | Acarbose 100 mg | 3x1 | 90 | | | 90 |
| | | | | | | Dyspepsia | Neurodex | 3x1 | 30 | | | 30 |
| | | | | | | | Gabapentin 300 mg | 2x1 | 60 | | | 60 |
| | Lansoprazole | 2x1 | 60 | 60 | | | | | | | | |
| 8 | Ny Lijana | 2210375 | Peny Dalam | BEW | SLE | Folas | 1x1 | 30 | 30 | 77,200 | 77,200 | |
| | | | | | | CR (Lactas cal 1 tab, Metil 8 mg) | 1x1 | 30 | 30 | | | |
| 9 | Tn Sofyan | 2210733 | Peny Dalam | BEW | GERD | Folas | 1x1 | 30 | 30 | 84,800 | 84,800 | |
| | | | | | | Autoimun | Prenamia | 1x1 | 30 | | | 30 |
| | | | | | | | CR (Lactas cal 1 tab, Metil 16 mg) | 1x1 | 30 | | | 30 |
| 10 | Ny Taseni | 2210765 | Peny Dalam | BEW | Anemia | Spirola 100 mg | 1x1 | 30 | 30 | 121,200 | 121,200 | |
| | | | | | | DM Type 2 | Glimepirid 2 mg | 1x1 | 30 | | | 30 |
| | | | | | | | CR (Dompe 10 mg, DMZ 20 mg, VIT B6 10 mg) | 2x1 | 30 | | | 30 |
| 11 | Ny Siti Romjatin | 2210810 | Peny Dalam | Rusdi | Hypertiroid | Thyrozol 10 mg | 2x1 | 60 | 60 | 192,400 | 158,400 | |
| | | | | | | Hypertensi essensial | Gabapentin 150 mg | 1x1 | 20 | | | 20 |
| | | | | | | | Neurosambe | 1x1 | 30 | | | 10 |
| 12 | Ny Seneng | 2210627 | Peny Dalam | Fajar | DM Type 2 | Glucodex | 1x1 | 30 | 30 | 198,340 | 75,840 | |
| | | | | | | Dyspepsia | CR (DMZ 1cap, Dompe 1 tab, Amit 5 mg) | 2x1 | 60 | | | 30 |
| | | | | | | | Acitral | 2x1 | 60 | | | 15 |

| | | | | | | | | | | | | |
|----|------------------|---------|------------|-------|------------------------|--|---|-----|----|---------|---------|----|
| 13 | Tn Sujono | 2210964 | Paru | Alian | TB pada usus | Neurosanbe | 1x1 | 20 | 20 | 34,400 | 30,400 | |
| | | | | | | Ranitidine 150 mg | 2x1 | 20 | 10 | | | |
| 14 | Sdr M Muliansyah | 2210827 | Paru | Alian | Asthma | Salbutamol 4 mg | 3x1 | 40 | 24 | 104,000 | 60,960 | |
| | | | | | | Simucil 200 mg | 3x1 | 40 | 30 | | | |
| 15 | Tn Rendra | 2210941 | Paru | Alian | TB Paru | Curcuma | 3x1 | 30 | 0 | 123,180 | 58,240 | |
| | | | | | | Simucil 200 mg | 3x1 | 30 | 28 | | | |
| | | | | | | Salbutamol 4 mg | 3x1 | 30 | 28 | | | |
| 16 | Tn M Nasir | 2210452 | Peny Dalam | Rusdi | Osteoarthritis | Neurosanbe | 1x1 | 30 | 30 | 246,819 | 246,819 | |
| | | | | | | Gabapentin 300 mg | 1x1 | 30 | 30 | | | |
| | | | | | Pain acute | Metformin 500 mg | 2x1 | 60 | 60 | | | |
| | | | | | | CR (Amit 7,5 mg, PCT 400 mg, Tramadol 50 mg) | 2x1 | 30 | 30 | | | |
| 17 | Nn Ni'matul K | 2210506 | Peny Dalam | BEW | SLE | Folas | 1x1 | 30 | 18 | 97,200 | 61,200 | |
| | | | | | | CR (Oscifit 1 tab, Metil 16 mg) | 1x1 | 30 | 30 | | | |
| 18 | Ny Kusniwati | 2210887 | Peny Dalam | Rusdi | Anemia, Polineuropathy | Stamoten 5 mg | 1x2 | 60 | 60 | 273,640 | 256,640 | |
| | | | | | | DM Type 2 | Gabapentin 300 mg | 1x1 | 30 | | | 30 |
| | | | | | | Hypertensi essensial | Neurosanbe | 1x1 | 30 | | | 10 |
| | | | | | | Dyspepsia | CR (Amitrip 7,5 mg, Dompe 10 mg, DMZ 20 mg) | 2x1 | 30 | | | 20 |
| 19 | Ny Evi Izati | 2210647 | Peny Dalam | BEW | Dyspepsia | Disflatyl | 2x1 | 30 | 30 | 58,800 | 58,800 | |
| | | | | | | CR (Dompe 10 mg, DMZ 20 mg, Vit B6 10 mg) | 2x1 | 30 | 30 | | | |
| 20 | Ny Hermin | 2213149 | Peny Dalam | Eko | Hypertiroid | Thyrozol 10 mg | 2x1 | 60 | 60 | 153,600 | 153,600 | |
| | | | | | | Propranolol 10 mg | 2x1 | 60 | 60 | | | |
| | | | | | | Stamoten 5 mg | 1x2 | 60 | 60 | | | |
| 21 | Tn M Yusuf | 2213128 | Peny Dalam | Eko | DM Type 2 | Glimepirid 3 mg | 1x1 | 30 | 30 | 107,200 | 107,200 | |
| | | | | | | Metformin 500 mg | 3x1 | 90 | 90 | | | |
| | | | | | | Domperidone 10 mg | 2x1 | 30 | 30 | | | |
| | | | | | Dyspepsia | DMZ 20 mg | 2x1 | 30 | 30 | | | |
| | | | | | | Vit B6 | 2x1 | 30 | 30 | | | |
| 22 | Tn Astro | 2213059 | Peny Dalam | Eko | Hypertiroid | Propranolol 10 mg | 2x1 | 60 | 28 | 115,200 | 66,560 | |
| | | | | | | Spirola 100 mg | 2x1 | 30 | 28 | | | |
| | | | | | Hypertensi essensial | Furosemid 40 mg | 1x1 | 30 | 14 | | | |
| | | | | | | Curcuma | 2x1 | 60 | 8 | | | |
| | | | | | | DMZ 2 mg | 2x1 | 30 | 10 | | | |
| 23 | Nn Trera Nabilah | 2213070 | Peny Dalam | Eko | SLE | CR (Oscifit 1 tab, Metil 4 mg) | 1x1 | 30 | 30 | 24,560 | 24,560 | |
| 24 | Tn Sujono | 2213092 | Paru | Alian | TB pada usus | Rifampicin 450 mg | 1x1 | 14 | 14 | 109,760 | 92,280 | |
| | | | | | | Santibi plus | 1x3 | 84 | 60 | | | |
| | | | | | | Neurosanbe | 1x1 | 14 | 14 | | | |

| | | | | | | | | | | | |
|------------------|---------------------|---------|------------|-------|-------------------------|--|-----------------|------------|-----|---------|---------|
| 25 | Tn Sari | 2213293 | Paru | Alian | TB Paru, PPOM | Symbicort inhaler | 2x1 | 1 | 1 | 220,560 | 210,160 |
| | | | | | | Simucil 200 mg | 3x1 | 30 | 25 | | |
| | | | | | | Salbutamol 4 mg | 3x1 | 30 | 25 | | |
| 26 | Sdr MRizal F | 2213274 | Peny Dalam | Eko | Dislipidemia | Metilprednisolon 4 mg | 2x1 | 60 | 40 | 303,200 | 59,040 |
| | | | | | | Atorvastatin 20 mg | 1x1 | 30 | 3 | | |
| | | | | | Nephrotic syndrom | Fenofibrate 300 mg | 1x1 | 30 | 3 | | |
| | | | | | | Cefadroxil 500 mg | 2x1 | 10 | 10 | | |
| 27 | Ny Kayatun | 2213105 | Peny Dalam | Eko | DM Type 2 dg ND | Neurosanbe | 1x1 | 30 | 15 | 405,600 | 385,200 |
| | | | | | | Stamoten 5 mg | 1x1 | 30 | 30 | | |
| | | | | | Dislipidemia | Acarbose 100 mg | 3x1 | 90 | 90 | | |
| | | | | | | Glimepirid 2 mg | 2x2 | 120 | 120 | | |
| | | | | | Hypertensi essensial | Metformin 500 mg | 3x1 | 90 | 90 | | |
| | | | | | | Simvastatin 20 mg | 1x1 | 30 | 30 | | |
| | | | | | 28 | Tn Tasmin | 2213103 | Peny Dalam | Eko | | |
| Cirrosis hepatis | Spirolactone 100 mg | 1x1 | 30 | 30 | | | | | | | |
| | Propranolol 10 mg | 2x1 | 60 | 60 | | | | | | | |
| 29 | Ny Sumartin | 213263 | Peny Dalam | Eko | SLE | Folas | 2x1 | 60 | 15 | 206,400 | 118,080 |
| | | | | | | Bisoprolol 2,5 mg | 1x1 | 30 | 30 | | |
| | | | | | | Lansoprazole | 1x1 | 30 | 18 | | |
| | | | | | | Metilprednisolon 4 mg | 1x1 | 20 | 20 | | |
| 30 | Tn Musik | 2213246 | Peny Dalam | Eko | Anemia | Furosemid 40 mg | 1x1 | 30 | 30 | 136,800 | 123,200 |
| | | | | | | DM tipe 2 | Glimepirid 2 mg | 1x1 | 30 | | |
| | | | | | CKD / CRF | Metformin 500 mg | 3x1 | 90 | 90 | | |
| | | | | | | Prenamia | 1x1 | 30 | 20 | | |
| | | | | | | CR(Dompe 10mg, DMZ 20mg, Vit B6 10mg) | 2x1 | 30 | 30 | | |
| 31 | Ny Siti Khotiah | 2213290 | Peny Dalam | Eko | Hepatitis B Kronis | Propranolol 10 mg | 2x1 | 60 | 60 | 220,800 | 96,000 |
| | | | | | Dyspepsia | Furosemid 40 mg | 1x1 | 30 | 30 | | |
| | | | | | Cirrosis hepatis | Spirolactoen 25 mg | 1x1 | 30 | 30 | | |
| | | | | | ascites, Thrombocytopen | Lansoprazole | 1x1 | 30 | 10 | | |
| | | | | | Nausea - vomiting | Atorvastatin 20 mg | 1x1 | 30 | 10 | | |
| 32 | Tn Khosim | 2213188 | Paru | Alian | PPOM | Symbicort inhaler | 2x1 | 1 | 1 | 208,760 | 220,160 |
| | | | | | | CR(Aminophil 100 mg, Salbu 4 mg, Ambr0 30 mg, Hist 50mg) | 1x1 | 30 | 20 | | |
| | | | | | | Tremenza | 2x1 | 20 | 15 | | |
| 33 | Ny Kasiyatin | 2213006 | Peny Dalam | Eko | Hipertiroid | Thyrozol 10 mg | 2x1 | 60 | 60 | 105,600 | 105,600 |
| | | | | | | Propranolol 10 mg | 2x1 | 60 | 60 | | |

| | | | | | | | | | | | | |
|----|------------------|---------|------------|--------|----------------------|--|---|-----|-----|---------|---------|----|
| 34 | Ny Marhamah | 2213138 | Peny Dalam | Eko | Hipertiroid | Propranolol 10 mg | 1x1 | 30 | 30 | 45,600 | 45,600 | |
| | | | | | | Neurosanbe | 1x1 | 30 | 30 | | | |
| 35 | Ny Siti Nikmah | 2213075 | Peny Dalam | Eko | Cirrosis hepatis | Spirolactone 25 mg | 1x1 | 30 | 30 | 98,000 | 59,040 | |
| | | | | | | Propranolol 10 mg | 2x1 | 60 | 60 | | | |
| | | | | | | CR (Dompe 10mg, DMZ 20mg, Vit B6 10mg) | 2x1 | 30 | 20 | | | |
| | | | | | | Versilon 6 mg | 3x1 | 20 | 6 | | | |
| 36 | Sdr Yani N | 2213216 | Peny Dalam | Eko | Neprotic Syndrome | Ambroxol 30 mg | 3x1 | 20 | 20 | 60,400 | 60,400 | |
| | | | | | | Aptor 100 mg | 1x1 | 30 | 30 | | | |
| | | | | | | Lisinopril 10 mg | 1x1/2 | 15 | 15 | | | |
| | | | | | | CR (Oscifit 1 tab, metil 8 mg) | 1x1 | 30 | 30 | | | |
| 37 | Ny Sri Indayani | 2213119 | Peny Dalam | Eko | Hipertiroid | Propranolol 10 mg | 3x1 | 90 | 90 | 199,200 | 172,000 | |
| | | | | | | Thyrozol 10 mg | 3x1 | 90 | 90 | | | |
| | | | | | | Neurosanbe | 1x1 | 30 | 10 | | | |
| 38 | Tn Suyanto | 2212168 | Peny Dalam | Fajar | Gatritis | CR (DMZ 1cap, Dompe 1 tab, Amitrip 8 mg) | 2x1 | 60 | 20 | 161,280 | 58,320 | |
| | | | | | | Acitral | 2x1 | 60 | 22 | | | |
| 39 | Ny Sutiah | 2212126 | Peny Dalam | Fajar | DM Type 2 | Sansulin | 1x10 iu | 1 | 1 | 729,600 | 595,200 | |
| | | | | | | Glimepirid 2 mg | 2x2 | 120 | 120 | | | |
| | | | | | Polineuropathy | Metformin 500 mg | 3x1 | 90 | 90 | | | |
| | | | | | | Neurosanbe | 1x1 | 30 | 30 | | | |
| | | | | | Hypertensi essensial | Gabapentin 300 mg | 2x1 | 60 | 30 | | | |
| | | | | | | Stamoten 5 mg | 1x1 | 30 | 30 | | | |
| | | | | | Lisinopril 10 mg | 1x1/2 | 15 | 15 | | | | |
| 40 | Tn Sumali | 2212177 | Peny Dalam | Fajar | DM Type 2 | Glimepirid 2 mg | 2x2 | 120 | 120 | 626,400 | 464,800 | |
| | | | | | | Metformin 500 mg | 3x1 | 90 | 90 | | | |
| | | | | | | Acarbose 100 mg | 3x1 | 90 | 90 | | | |
| | | | | | Polineuropathy | Neurosanbe | 3x1 | 30 | 10 | | | |
| | | | | | | Gabapentin 300 mg | 2x1 | 60 | 30 | | | |
| | | | | | | Amitriptilin 25 mg | 2x1/2 | 30 | 30 | | | |
| 41 | Ny Dkti Lutfiana | 2212035 | Peny Dalam | Rusdi | Dyspepsia | Gitasplus | 2x1 | 10 | 5 | 102,480 | 57,040 | |
| | | | | | | Abdominal&pelvic pain | CR (Amitriptilin 7,5 mg, Domperi 10mg, DMZ 20mg) | 2x1 | 30 | | | 20 |
| 42 | Ny Sumiatun | 2212984 | Peny Dalam | Fajar | Hypertensi essensial | Glimepirid 3 mg | 1x1 | 30 | 30 | 103,200 | 76,000 | |
| | | | | | | DMI | Metformin 500 mg | 2x1 | 60 | | | 60 |
| | | | | | | | Neurosanbe | 1x1 | 10 | | | 10 |
| 43 | Ny Sri Utami | 2212005 | Peny Dalam | Fajar | Hipertiroid | Thyrozol 10 mg | 1x1/2 | 15 | 15 | 28,800 | 28,800 | |
| | | | | | | Propranolol 10 mg | 1x1 | 30 | 30 | | | |
| 44 | Tn Kaspani | 2212149 | Peny Dalam | .Rusdi | GEA | Omeprazole 20 mg | 1x1 | 10 | 10 | 5,600 | 5,600 | |

| | | | | | | | | | | | |
|----|------------------|---------|------------|-------|----------------------|---------------------------------------|-------|-----|-----|---------|---------|
| 45 | Ny Siti Khotimah | 2212180 | Peny Dalam | Fajar | Cystitis | Levofloxacin 500 mg | 1x1 | 7 | 7 | 105,040 | 59,680 |
| | | | | | | Gitasplus | 2x1 | 15 | 8 | | |
| 46 | Ny Seniseh | 2211976 | Peny Dalam | Fajar | DM Type 2 | Glucodex | 2x1 | 60 | 60 | 62,400 | 62,400 |
| | | | | | Dyspepsia | CR(Dmz 1 tab, Domperidone 1 kap) | 2x1 | 30 | 30 | | |
| 47 | Tn Pariyanto | 2212588 | Peny Dalam | Rusdi | Dislipidemia | Neurosanbe | 1x1 | 10 | 10 | 83,200 | 83,200 |
| | | | | | Hypertensi essensial | Stamoten 5 mg | 1x1 | 30 | 30 | | |
| | | | | | Osteoarthritis | Fenofibrate 300 mg | 1x1 | 10 | 10 | | |
| | | | | | | Na Diklofenak 50 mg | 2x1 | 20 | 20 | | |
| 48 | Ny Anis M | 2212633 | Peny Dalam | Fajar | DM Type 2 | Metformin 500 mg | 3x1 | 90 | 90 | 421,200 | 400,800 |
| | | | | | | Neurosanbe | 1x1 | 30 | 15 | | |
| | | | | | | Gabapentin 300 mg | 1x1 | 30 | 30 | | |
| | | | | | | Amitriptilin 25 mg | 1x1/2 | 15 | 15 | | |
| | | | | | Polineuropathy | Stamoten 5 mg | 1x2 | 60 | 60 | | |
| | | | | | | Lisinopril 10 mg | 1x1 | 30 | 30 | | |
| | | | | | | Concor 10 mg | 1x1/2 | 15 | 15 | | |
| 49 | Ny Rifaah | 2212477 | Peny Dalam | Rusdi | ITP | Folas | 1x1 | 30 | 28 | 97,200 | 94,000 |
| | | | | | | CR(Oscifit 1 tab, metil 16 mg) | 1x1 | 30 | 30 | | |
| 50 | Tn Sariban | 2212544 | Peny Dalam | Fajar | Cirrosis hepatis | Propranolol 40 mg | 2x1 | 30 | 30 | 55,200 | 55,200 |
| | | | | | | Curcuma | 1x1 | 30 | 30 | | |
| | | | | | | Ranitidine 150 mg | 2x1 | 60 | 60 | | |
| 51 | Ny Yatemah | 2212421 | Peny Dalam | Fajar | DM Type 2 | Glimepirid 2 mg | 2x2 | 120 | 120 | 350,400 | 350,400 |
| | | | | | | Acarbose 100 mg | 3x1 | 90 | 90 | | |
| | | | | | Polineuropathy | Metformin 500 mg | 3x1 | 90 | 90 | | |
| | | | | | | Neurosanbe | 1x1 | 30 | 30 | | |
| 52 | Ny Aisyah | 2212572 | Peny Dalam | Fajar | Hemiplegia, SJS | Cetirizine | 1x1 | 30 | 30 | 72,800 | 72,800 |
| | | | | | | Metilprednisolon 16 mg | 2x1/2 | 30 | 30 | | |
| | | | | | | Lansoprazole | 1x1 | 20 | 20 | | |
| 53 | Tn Shohibul | 2212585 | Peny Dalam | Fajar | Dyspepsia | Concor 10 mg | 1x1/2 | 15 | 15 | 332,000 | 232,960 |
| | | | | | | Stamoten 5 mg | 1x1 | 30 | 30 | | |
| | | | | | CKD / CRF | Neurosanbe | 1x1 | 30 | 10 | | |
| | | | | | | Gabapentin 300 mg | 1x1 | 30 | 5 | | |
| | | | | | | CR(DMZ 1 cap, Dompe 1 tab, Amit 5 mg) | 2x1 | 60 | 20 | | |
| 54 | Ny Mu'azah | 2212439 | Peny Dalam | Fajar | Hipertroid | PTU 100 mg | 1x1 | 30 | 30 | 26,400 | 26,400 |
| | | | | | | Propranolol 40 mg | 2x1/2 | 30 | 30 | | |

| | | | | | | | | | | | |
|----|---------------------|---------|------------|----------|---|--|----------|----|----|---------|---------|
| 55 | Tn Abdul Manan | 2212490 | Paru | Nurlaeli | Pneumonia | Cefixime 200 mg | 2x1 | 20 | 20 | 278,880 | 278,880 |
| | | | | | | Theobron | 2x1 | 40 | 40 | | |
| | | | | | | Simucil 200 mg | 2x1 | 40 | 40 | | |
| | | | | | | Becomzet | 1x1 | 20 | 20 | | |
| 56 | Tn Suwarno | 2212701 | Peny Dalam | Rusdi | Observation for Suspected Tuberculosis | Paracetamol 500 mg | 3x1 | 15 | 15 | 103,200 | 84,160 |
| | | | | | | Prenamia | 1x1 | 30 | 16 | | |
| | | | | | | Stamoten 5 mg | 1x1 | 30 | 30 | | |
| | | | | | | Cefixime 200 mg | 2x1 | 10 | 10 | | |
| 57 | Tn Joko Waluyo | 2212695 | Paru | Nurlaeli | Bronchitis acute | Azithromycin 500 mg | 1x1 | 5 | 5 | 224,400 | 60,160 |
| | | | | | | Aminopilin 200 mg | 2x1/2 | 20 | 20 | | |
| | | | | | | Simucil 200 mg | 2x1 | 40 | 10 | | |
| | | | | | | Becomzet | 1x1 | 15 | 3 | | |
| 58 | Tn Suwali | 2212674 | Paru | Nurlaeli | Pneumonia | Cefixime 200 mg | 2x1 | 10 | 10 | 65,200 | 56,000 |
| | | | | | | Aminopilin 200 mg | 2x1/2 | 10 | 10 | | |
| | | | | | | Simucil 200 mg | 2x1 | 40 | 10 | | |
| 59 | Ny Siti Sundari | 2212612 | Paru | Nurlaeli | Bronchitis acute | Theobron | 2x1 | 15 | 8 | 117,200 | 55,360 |
| | | | | | | Simucil 200 mg | 2x1 | 15 | 10 | | |
| | | | | | | Becomzet | 1x1 | 20 | 6 | | |
| 60 | Tn Madarum | 2212542 | Paru | Nurlaeli | TB Paru, Drug induce with acute hepatitis | INH 300 mg | 1x1 | 15 | 15 | 85,200 | 57,360 |
| | | | | | | Etahambutol 500 mg | 1x750 mg | 30 | 30 | | |
| | | | | | | Becomzet | 1x1 | 20 | 8 | | |
| 61 | Ny Anis Sunariyatin | 2195836 | Peny Dalam | Fajar | Dyspepsia | Acitral | 2x1 | 30 | 24 | 81,840 | 60,640 |
| | | | | | | CR(OmZ 1cap, Dompe 1tab, Amitrip 5 mg) | 2x1 | 30 | 20 | | |
| 62 | Ny Kastuti | 2195941 | Peny Dalam | Fajar | | CR(OmZ 1cap, Dompe 1tab, Amitrip 5 mg) | 2x1 | 30 | 30 | 36,240 | 36,240 |
| 63 | Ny Vispa Handayani | 2196395 | Peny Dalam | BEW | Hipertiroid | Folas | 1x1 | 30 | 30 | 100,800 | 100,800 |
| | | | | | | Propranolol 10 mg | 1x1 | 30 | 30 | | |
| | | | | | | Velthrom 10 mg | 1x1 | 30 | 30 | | |
| 64 | Tn Sumitro | 2196338 | Peny Dalam | BEW | Hipertiroid | Propranolol 10 mg | 1x1 | 30 | 30 | 52,800 | 52,800 |
| | | | | | | Velthrom 10 mg | 1x1 | 30 | 30 | | |
| 65 | Ny Kemisri | 2196418 | Peny Dalam | BEW | SLE, Dyspepsia | Stamoten 5 mg | 1x2 | 60 | 60 | 120,000 | 120,000 |
| | | | | | | CR(OmZ 1, B61, Domperidone 1) | 2x1 | 30 | 30 | | |
| | | | | | | CR(Lactas cal 1 tab, Metil 8 mg) | 1x1 | 30 | 30 | | |

| | | | | | | | | | | | |
|----|--------------------|---------|------------|-------|--------------------------|---|--------|-----|-----|-----------|-----------|
| 66 | Tn Abdullah Qawwan | 2196521 | Peny Dalam | BEW | SLE,Dyspepsia | CR(Lactas cal 1 tab, Metil 16 mg) | 1x1 | 30 | 30 | 97.200 | 90.800 |
| | | | | | | Folas | 1x1 | 30 | 26 | | |
| 67 | Ny Rifaah | 2196388 | Peny Dalam | BEW | SLE | Folas | 1x1 | 30 | 10 | 131.400 | 75.600 |
| | | | | | | Prenamia | 1x1 | 30 | 20 | | |
| | | | | | | CR(Lactas 1, Metil 8 mg) | 1x1 | 30 | 30 | | |
| 68 | Ny Yatemah | 2196656 | Peny Dalam | Fajar | DM Type II | Glimepiride 2 mg | 1.1.0 | 120 | 120 | 680.000 | 198.000 |
| | | | | | | Acarbose 100 mg | 3x1 | 90 | 90 | | |
| | | | | | | Metformin 500 mg | 3x1 | 90 | 90 | | |
| | | | | | | Neurosanbe | 1x1 | 30 | 30 | | |
| | | | | | | Sansulin | 0-0-10 | 1 | 1 | | |
| | | | | | | Novofine | imm | 10 | 10 | | |
| 69 | Ny Lestari | 2196554 | Peny Dalam | BEW | SLE | Folas | 1x1 | 30 | 28 | 90.700 | 69.360 |
| | | | | | | CR(Lactas 1, metil 4) | 1x1 | 30 | 30 | | |
| 70 | Tn Shohibul Azhar | 2196442 | Peny Dalam | Fajar | HT,Dyspepsia | Concor 10 mg | 1x 1/2 | 15 | 15 | 312.300 | 282.160 |
| | | | | | | Stamoten 5 mg | 1x1 | 30 | 30 | | |
| | | | | | | Neurosanbe | 1x1 | 30 | 10 | | |
| | | | | | | CR(Gabapentin 150 mg) | 1x1 | 30 | 30 | | |
| | | | | | | CR(OMZ1, Domperidone 1, Amitriptilin 5) | 2x1 | 30 | 20 | | |
| 71 | Ny Anis Mufarichah | 2196496 | Peny Dalam | Fajar | DM Type II, Polineuropha | Sansulin | 0-0-14 | 2 | 2 | 1.373.520 | 1.346.320 |
| | | | | | | Apidra | 3x12 | 4 | 4 | | |
| | | | | | | Metformin 500 mg | 3x1 | 90 | 90 | | |
| | | | | | | Neurosanbe | 1x1 | 30 | 10 | | |
| | | | | | | Gabapentin 300 mg | 1x1 | 30 | 30 | | |
| | | | | | | Amitriptilin 25 mg | 1x1/2 | 15 | 15 | | |
| | | | | | | Stamoten 5 mg | 1x2 | 60 | 60 | | |
| | | | | | | Lisinopril 10 mg | 1x1 | 30 | 30 | | |
| | | | | | | Concor 10 mg | 1x1/2 | 15 | 15 | | |
| 72 | Ny Mufaizah | 2196346 | Peny Dalam | Fajar | Hipertiroid | PTU 100 mg | 1x1 | 30 | 30 | 32.000 | 32.000 |
| | | | | | | Propanolol 40 mg | 2x1/2 | 30 | 30 | | |
| | | | | | | Cetirizine | 1x1 | 14 | 14 | | |
| 73 | Ny Sri Kananik | 2196315 | Peny Dalam | Fajar | SLE | Metil prednisolon 16 mg | 1x1/2 | 15 | 15 | 348.000 | 77.120 |
| | | | | | | Calcium lactat | 1x1 | 30 | 30 | | |
| | | | | | | Folas | 1x1 | 30 | 5 | | |
| | | | | | | Sulcolon | 1x1 | 30 | 6 | | |
| 74 | Nn Irmatus | 2197446 | Peny Dalam | Fajar | SLE | CR(Lactas 1, Metil 4 mg) | 1x1 | 30 | 30 | 86200 | 54.160 |
| | | | | | | Folas | 1x1 | 30 | 20 | | |
| 75 | Ny Defi Tosari | 2197441 | Peny Dalam | Fajar | Dyspepsia | Acitral | 2x1 | 30 | 20 | 103.500 | 55.280 |
| | | | | | | CR(OMZ1, Domperidone 1, Amitriptilin 8) | 2x1 | 30 | 20 | | |

| | | | | | | | | | | | |
|----|---------------|---------|------------|-------|------------------------|----------------------------------|---------|-----|-----|---------|---------|
| 76 | Tn Bedjo Nur | 2211631 | Paru | Alian | PPOM | Symbicort inhaler | 2x1 | 1 | 1 | 282.960 | 218.160 |
| | | | | | | Simucil 200 mg | 2x1 | 30 | 20 | | |
| | | | | | | Beomzet | 1x1 | 30 | 10 | | |
| 77 | Tn Maslihan | 2211577 | Paru | Alian | PPOM | Symbicort inhaler | 2x1 | 1 | 1 | 274.560 | 217.760 |
| | | | | | | Meloxicam 15 mg | 1x1/2 | 5 | 5 | | |
| | | | | | | Simucil 200 mg | 3x1 | 30 | 20 | | |
| | | | | | | OMZ | 1x1 | 30 | 10 | | |
| 78 | Nn Nabila | 2211167 | Peny Dalam | Fajar | Hypertiroid | CR (Hex 6 mg, Cavit 1 tab) | 1x1 | 30 | 30 | 270.240 | 150.640 |
| | | | | | Hypokalemia | CR (OMZ 1cap, Domperidone 1 tab) | 2x1 | 30 | 10 | | |
| | | | | | Dyspepsia | Aspar K | 1x1 | 30 | 3 | | |
| | | | | | Autoimun | Cetirizine | 1x1 | 30 | 5 | | |
| | | | | | | Thyrozol 10 mg | 1x1 | 30 | 30 | | |
| | | | | | | Propanolol 10 mg | 1x1 | 30 | 30 | | |
| | | | | | | Spirolactone 100 mg | 1x1 | 30 | 30 | | |
| 79 | Ny Maria Ulfa | 2211213 | Peny Dalam | Fajar | DM Type 2 | Sansulin | 1x20 iu | 2 | 2 | 573.600 | 560.000 |
| | | | | | | Glimepirid 2 mg | 2x2 | 120 | 120 | | |
| | | | | | HHD With heart failure | Stamotens 5 mg | 1x2 | 60 | 60 | | |
| | | | | | | Lisinopril 10 mg | 1x1 | 30 | 30 | | |
| | | | | | Polineuropathy | Neurosanbe | 1x1 | 30 | 20 | | |
| 80 | Ny Khoiriyah | 2211426 | Peny Dalam | Fajar | Anemia | Glucodex | 2x1 | 60 | 60 | 177.600 | 140.000 |
| | | | | | | Metformin 500 mg | 1x1 | 30 | 30 | | |
| | | | | | HHD With heart failure | Neurosanbe | 1x1 | 30 | 20 | | |
| | | | | | DM Type 2 dg ND | Stamoten 5 mg | 2x2 | 120 | 90 | | |
| 81 | Ny Anik | 2211263 | Peny Dalam | Fajar | Anemia | Prenamia | 2x1 | 60 | 20 | 233.280 | 63.680 |
| | | | | | Haemorrhoids | Borraginol supp | 1 supp | 10 | 2 | | |
| | | | | | Cephalgia | OBH Syrup | 2x1ctb | 1 | 1 | | |
| 82 | Ny Khomsiyah | 2211455 | Peny Dalam | Rusdi | Nephrolitiasis | Na Diklofenak 50 mg | 2x1 | 15 | 15 | 26.400 | 26.400 |
| | | | | | | OMZ | 2x1 | 20 | 20 | | |
| | | | | | | Domperidone 10 mg | 2x1 | 20 | 20 | | |

| | | | | | | | | | | | |
|----|-----------------|---------|------------|-------|---|---|---------|----|----|---------|---------|
| 83 | Ny Sumarni | 2211507 | Peny Dalam | Rusdi | Ca Cervix | Prenamia | 1x1 | 30 | 8 | 99.520 | 62.400 |
| | | | | | | Domperidone 10 mg | 2x1 | 30 | 20 | | |
| | | | | | CKD / CRF | DMZ | 2x1 | 30 | 20 | | |
| | | | | | | CR(Amitrip 10mg, Tram 50 mg, Novalgim 500 mg) | 2x1 | 20 | 20 | | |
| 84 | Ny Jasmi | 2211251 | Peny Dalam | Fajar | Bronchitis acute | Azithromycin 500 mg | 1x1 | 5 | 5 | 47.600 | 47.600 |
| | | | | | | Tuzalos | 2x1 | 20 | 20 | | |
| 85 | Ny Faridah | 2211156 | Peny Dalam | Fajar | Anemia | Acitral | 2x1 | 30 | 12 | 149.040 | 63.840 |
| | | | | | DM Type 2 | Ondancentron 8 mg | 2x1 | 30 | 12 | | |
| | | | | | | CR (DMZ 1, Dompe 1, Amit 5 mg) | 2x1 | 30 | 15 | | |
| 86 | Ny Karsiani | 2211177 | Peny Dalam | Fajar | DM Type 2 | Glucodex | 1-1/2-0 | 45 | 45 | 102.000 | 65.280 |
| | | | | | | Stamoten 5 mg | 1x1 | 30 | 30 | | |
| | | | | | Hypertensi essensial | Lisinopril 10 mg | 1x1/2 | 15 | 15 | | |
| | | | | | | Neurosanbe | 1x1 | 30 | 3 | | |
| 87 | Tn Kasdi | 2211079 | Peny Dalam | Fajar | DM Type 2 | Glucodex | 1x1 | 30 | 14 | 132.000 | 58.880 |
| | | | | | | Ranitidine 150 mg | 2x1 | 60 | 28 | | |
| | | | | | Cirrosis hepatis | Propanolol 40 mg | 1x1 | 60 | 28 | | |
| | | | | | | Spirolactone 100 mg | 1x1 | 30 | 14 | | |
| | | | | | | Prenamia | 1x1 | 30 | 12 | | |
| 88 | Ny Tumina | 2211130 | Peny Dalam | Fajar | Cellulitis | Cefixime 200 mg | 2x1 | 15 | 15 | 53.600 | 53.600 |
| | | | | | | Gentamicin salep kulit | sue | 1 | 1 | | |
| 89 | Ny Musthofiah | 2212132 | Peny Dalam | Rusdi | Aplastic anemia due to other external agent | Folas | 2x1 | 30 | 30 | 88.800 | 88.800 |
| | | | | | | Lactas Calcicus | 1x1 | 30 | 30 | | |
| | | | | | | Metilprednisolon 16 mg | 1x1 | 30 | 30 | | |
| 90 | Tn Samsul Bahri | 2211908 | Peny Dalam | Fajar | Hypertiroid | Thyrozol 10 mg | 2x1 | 60 | 60 | 105.600 | 105.600 |
| | | | | | | Propanolol 10 mg | 2x1 | 60 | 60 | | |
| 91 | Ny Alfiyah | 2212002 | Peny Dalam | Fajar | Hypertiroid | Propanolol 10 mg | 1x1 | 30 | 30 | 62.100 | 52.960 |
| | | | | | | Thyrozol 10 mg | 1x1 | 15 | 15 | | |
| | | | | | | CR (DMZ 1 cap, Domperi 1 tab, Amit 5 mg) | 2x1 | 30 | 20 | | |
| 92 | Ny Kusnia | 2212160 | Peny Dalam | Fajar | Hypertiroid | Thyrozol 10 mg | 1x1 | 30 | 30 | 52.800 | 52.800 |
| | | | | | | Propanolol 10 mg | 1x1 | 30 | 30 | | |
| 93 | Ny Aris T | 2211942 | Peny Dalam | Fajar | Hypertiroid | Thyrozol 10 mg | 1x1 | 30 | 30 | 52.800 | 52.800 |
| | | | | | | Propanolol 10 mg | 1x1 | 30 | 30 | | |

| | | | | | | | | | | | |
|-----|-------------------|---------|------------|----------|-----------------------|---|-------|----|----|---------|--------|
| 94 | Ny Khalimatus S | 2212223 | Peny Dalam | Fajar | SLE | Sanexon 16 mg | 1x1/2 | 15 | 15 | 72,000 | 72,000 |
| | | | | | | Cavit D3 | 1x1 | 30 | 30 | | |
| | | | | | | Folas | 1x1 | 30 | 30 | | |
| 95 | Ny Lidia | 2212204 | Peny Dalam | Rusdi | Dyspepsia | Folas | 1x1 | 30 | 15 | 94,960 | 70,960 |
| | | | | | | Domperidone 10 mg | 2x1 | 20 | 20 | | |
| | | | | | | OMZ | 2x1 | 20 | 20 | | |
| | | | | | | Vit B6 | 2x1 | 20 | 20 | | |
| | | | | | | CR (Oscifit 1 tab, Metil 16 mg) | 1x1 | 30 | 30 | | |
| 96 | Tn Katip Sugiarto | 2213514 | Peny Dalam | Rusdi | Kontrol Post MRS | Becomzet | 1x1 | 10 | 10 | 23.200 | 23.200 |
| 97 | Ny Niswatin | 2213520 | Peny Dalam | Rusdi | Hipertensi, Dyspepsia | Folas | 1x1 | 30 | 8 | 105.300 | 60.960 |
| | | | | | | Lisinopril 10 mg | 1x1 | 30 | 30 | | |
| | | | | | | CR(OMZ1, Domperidone1,Amitriptilin5) | 2x1 | 30 | 20 | | |
| 98 | Tn Mahfudz | 2213529 | Poli Paru | Nurlaeli | PPOM | Theobron | 2x1 | 40 | 20 | 93.440 | 61.040 |
| | | | | | | Simucil 200 mg | 2x1 | 40 | 20 | | |
| | | | | | | Becomzet | 1x1 | 20 | 7 | | |
| 99 | Ny Sri Rezeki | 2213527 | Poli Paru | Nurlaeli | PPOM | Simucil 200 mg | 2x1 | 40 | 20 | 80.400 | 60.000 |
| | | | | | | Becomzet | 1x1 | 20 | 10 | | |
| 100 | Ny Asnatin | 2213543 | Peny Dalam | Rusdi | Dyspepsia | CR(OMZ1,Domperidone 1, Amitriptilin 10) | 2x1 | 30 | 30 | 37.680 | 37.680 |
| 101 | Tn Suriyono | 2213558 | Poli Paru | Nurlaeli | PPOM, HT | Stamoten 5 mg | 1x2 | 40 | 16 | 160.400 | 60.000 |
| | | | | | | Theobron | 2x1 | 40 | 10 | | |
| | | | | | | Simucil 200 mg | 2x1 | 40 | 10 | | |
| | | | | | | CR(OMZ1,Domperidone 1, Amitriptilin 10) | 2x1 | 30 | 30 | | |

| | | | | | | | | | | | |
|-----|----------------|---------|------------|----------|-----------|----------|-----|----|----|---------|--------|
| 102 | Ny Ayu Wandari | 2213467 | Peny Dalam | Rusdi | Dyspepsia | Acitral | 2x1 | 10 | 10 | 52.160 | 52.160 |
| 103 | Tn Mandri | 2213473 | Poli Paru | Nurlaeli | PPOM | Theobron | 2x1 | 40 | 15 | 100.920 | 59.440 |
| | | | | | | Becomzet | 1x1 | 20 | 7 | | |
| | | | | | | | | | | | |